

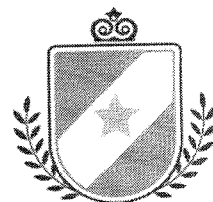

**ESTADO DO MARANHÃO**  
**SECRETARIA DE ESTADO DA SEGURANÇA PÚBLICA**  
**CORPO DE BOMBEIROS MILITAR DO MARANHÃO**  
**DIRETORIA DE ENSINO E PESQUISA**  
**COLÉGIO MILITAR 02 DE JULHO UNIDADE XXI**  
**PREFEITURA MUNICIPAL DE SANTA INÊS**  
**SECRETARIA MUNICIPAL DE EDUCAÇÃO**  
**ESCOLA MUNICIPAL MARIA MARTINS BRINGEL**  
(Conveniada à Secretaria Municipal de Educação de Santa Inês)



**MANUAL DO CANDIDATO**

**PROCESSO SELETIVO DE ADMISSÃO 2022**  
**PARA O ENSINO FUNDAMENTAL**

**SANTA INÊS**  
**2022**

**CONVÊNIO:**  
**PREFEITURA DE SANTA INÊS**  
**SECRETARIA MUNICIPAL DE EDUCAÇÃO**



**ESTADO DO MARANHÃO**  
**SECRETARIA DE ESTADO DA SEGURANÇA PÚBLICA**  
**CORPO DE BOMBEIROS MILITAR DO MARANHÃO**  
**DIRETORIA DE ENSINO E PESQUISA**  
**COLÉGIO MILITAR 02 DE JULHO UNIDADE XXI**  
**PREFEITURA MUNICIPAL DE SANTA INÊS**  
**SECRETARIA MUNICIPAL DE EDUCAÇÃO**  
**ESCOLA MUNICIPAL MARIA MARTINS BRINGEL**  
(Conveniada à Secretaria Municipal de Educação de Santa Inês)

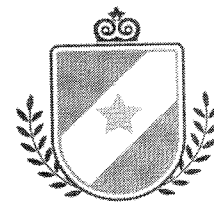

**EDITAL Nº 001/2022-CMCB XXI**

O Comandante Geral do CBMMA – **Cel. QOCBM Célio Roberto** Pinto de Araújo, o Diretor de Ensino e Pesquisa do CBMMA – **Cel. QOCBM Mauro Roberto Carramilo** dos Santos, por meio da Comandante do CMCB XXI “Maria Martins Bringel” – **Cap QOCBM Márcio Costa Nascimento**, torna público que, no período **12 de JANEIRO a 21 de JANEIRO de 2022**, encontrar-se-ão abertas as inscrições para o Processo Seletivo de Admissão 2022 ao Colégio Militar 2 de Julho UNIDADE XXI – SANTA INÊS- MA, para o Ensino Fundamental na Escola Municipal “MARIA MARTINS BRINGEL”, localizada na travessa Santa Luzia, nº 45- bairro Parque Pramorar, a serem realizadas em parceria com a Prefeitura Municipal de Santa Inês, através da Secretaria Municipal de Educação, de acordo com as diretrizes do Comandante Geral do Corpo de Bombeiros Militar do Maranhão e demais normas gerais da Diretoria de Ensino e Pesquisa do Corpo de Bombeiros Militar do Maranhão e legislações em vigor.

**1. DAS DISPOSIÇÕES PRELIMINARES**

1.1. Caberá ao candidato fazer o acompanhamento deste Edital nos sites do Corpo de Bombeiros Militar do Maranhão (<https://cbm.ssp.ma.gov.br/>), no site da Prefeitura Municipal de Santa Inês (<https://santaines.ma.gov.br/>) e no Colégio Militar 2 de Julho UNIDADE XXI, localizada na travessa Santa Luzia, nº 45- bairro Parque Pramorar, Santa Inês -MA.

1.2. A inscrição do candidato implicará no conhecimento e na tácita aceitação das normas e condições estabelecidas neste Edital, em relação às quais **NÃO PODERÁ ALEGAR DESCONHECIMENTO**.

1.3. No ato da inscrição o candidato deverá informar o endereço completo, além de e-mail, telefone fixo e celular (se houver).

1.4. No campo destinado exclusivamente ao candidato, o mesmo deve preencher com o seu RG e CPF, não será aceita, em hipótese alguma, sob a pena de eliminação, a utilização de CPF e RG do pai e/ou responsável.

1.5. A realização do Processo Seletivo fica sob a responsabilidade do Comando do CMCB UNIDADE XXI.

**2. DAS VAGAS**

2.1. Para o ano letivo de 2022, **serão oferecidas 223 (duzentos e vinte e três)** vagas, distribuídas entre as turmas do 5º ao 9º ano do ensino fundamental, conforme quadro de distribuição abaixo:

## I - Quadro de Previsão de Vagas – ENSINO FUNDAMENTAL

MODALIDADE	ANO	TURNOS	AMPLA CONCORRÊNCIA	DEPENDENTES MILITAR	COMUNIDADES SABBAK, PARQUE PRAMORAR E VILA OLÍMPICA	PCD	TOTAL
FUNDAMENTAL	5º	MATUTINO	16	9	9	2	36
		VESPERTINO	27	15	15	3	60
FUNDAMENTAL	6º	MATUTINO	9	4	4	1	18
		VESPERTINO	24	13	13	3	53
FUNDAMENTAL	7º	MATUTINO	4	2	2	1	9
		VESPERTINO	13	8	8	2	31
FUNDAMENTAL	8º	VESPERTINO	3	2	1	-	6
FUNDAMENTAL	9º	VESPERTINO	4	3	2	1	10
<b>TOTAL</b>			<b>100</b>	<b>56</b>	<b>54</b>	<b>13</b>	<b>223</b>

2.2. Ficarão reservados para os dependentes legais dos servidores Bombeiros Militares do Estado do Maranhão e funcionários civis do CMCB UND XXI “Maria Martins Bringel” 25% (vinte cinco por cento) do total das vagas existentes, 25% (vinte e cinco por cento) para as Comunidades dos Bairros Sabbak, Parque Pramorar e Vila Olímpica, 5% para Pessoas Com Deficiência (PCD) e os outros 45% (quarenta e cinco por cento) das vagas ficam destinadas a Ampla Concorrência.

2.2.1. Os filhos dos militares das forças armadas e dos policiais militares concorrerão as vagas destinadas aos dependentes dos bombeiros militares.

2.2.2. Define-se dependente legal aquele que está sob a guarda, de caráter temporário ou definitivo, dos servidores bombeiros militares do Estado do Maranhão, conforme prescrito no Estatuto da Criança e do Adolescente, Lei nº 8.069, de 13 de julho de 1990 e no Código Civil Brasileiro, Lei nº 10.406, de 10 de janeiro de 2002.

2.3. Serão considerados candidatos com deficiência aqueles que se enquadrarem nas categorias discriminadas no artigo 4º do Decreto nº 3.298/1999 com as alterações introduzidas pelo Decreto nº 5.296/2004, no § 1º do artigo 1º da Lei nº 12.764, de 27 de dezembro de 2012 (Transtorno do Espectro Autista), e as contempladas pelo enunciado da Súmula nº 377 do Superior Tribunal de Justiça (STJ) – “O portador de visão monocular tem direito de concorrer, em concurso público, às vagas reservadas aos deficientes” –, observados os dispositivos da Convenção sobre os Direitos da Pessoa com Deficiência e seu Protocolo Facultativo, ratificados pelo Decreto nº 6949/2009. Na hipótese de a aplicação do percentual de 5% (cinco por cento) reservado às pessoas com deficiência resultar em número fracionado, este será elevado até o primeiro número inteiro subsequente, independentemente do valor da parte fracionária, como disposto no art. 37, § 2º do Decreto nº 3.298/99.

2.4. Para concorrer às vagas reservadas às pessoas com deficiência, o candidato deverá, no ato da inscrição, declarar-se deficiente.

2.5. No ato de inscrição, o responsável do candidato com deficiência que necessitar de qualquer tipo de atendimento especial para realização das provas, conforme previsto no artigo 40, parágrafos 1º e 2º, do Decreto nº 3.298/99 deverá, além de informá-lo no formulário

de inscrição, apresentar requerimento ao Coordenador Geral do processo Seletivo, o Diretor Geral do Colégio Militar 2 de Julho UND XXI indicando claramente quais os recursos especiais necessários, conforme modelo apresentado no APÊNDICE F deste Edital.

2.5.1 Os requerimentos apresentados no item anterior serão encaminhados à equipe do Atendimento Educacional Especializado (AEE) do CMCB XXI.

2.6. O formulário de que trata o parágrafo anterior deverá ser entregue acompanhado do original ou cópia autenticada do laudo médico (a autenticação da cópia poderá ser realizada no próprio setor de entrega da documentação, bastando que para isso o representante legal do candidato apresente o original e a cópia do documento a ser autenticado) que justifique o atendimento especial solicitado até o dia **21 de janeiro de 2022**, impreterivelmente, na Secretaria do Colégio Militar 2 de Julho UND XXI, localizado na Travessa Santa Luzia, nº 45- bairro Parque Pramorar, Santa Inês - MA, nos horários das 08h às 11h e das 14h às 17h (horário local). Após esse período, a solicitação de atendimento especial para realização das provas será indeferida. A solicitação de condições especiais será atendida segundo os critérios de viabilidade e razoabilidade.

2.6.1. O laudo médico apresentado no ato do requerimento de atendimento especial deverá ser do ano vigente.

2.7. A não solicitação junto ao Coordenador Geral do Processo Seletivo, o Comandante do CMCB UND XXI, do atendimento especial de acordo com as exigências deste edital, implica em sua não concessão no dia das provas.

2.8. Os candidatos com deficiência, resguardadas as condições especiais previstas no Decreto nº 3.298/99, participarão em igualdade de condições com os demais candidatos, no que diz respeito ao conteúdo das provas, à avaliação e aos critérios de aprovação, horário, local de aplicação de provas e à nota mínima exigida para todos os candidatos.

2.9. O candidato com deficiência, se aprovado, deverá comparecer à Equipe Especializada em Educação Especial da SEMED (Secretaria Municipal de Educação), em dia, horário e local que posteriormente será informado na reunião de responsáveis dos alunos aprovados, levando laudo médico atestando a especificidade, grau ou nível de deficiência, com expressa referência ao Código da Classificação Internacional de Doenças - CID, para realização da avaliação dos alunos com deficiência.

2.10. As vagas destinadas aos dependentes legais dos servidores Bombeiros Militares do Estado do Maranhão e funcionários civis do CMCB UND XXI, as comunidades dos Bairros Sabbak, Parque Pramorar, Vila Olímpica e às pessoas com deficiência que não forem preenchidas serão redistribuídas para os candidatos aprovados da Ampla Concorrência.

2.11. **O número de turmas por ano e de vagas poderão sofrer alterações, conforme a demanda de reprovações e/ou transferências em cada ano, as vagas serão em forma de cadastro de reserva e somente para o processo seletivo de Admissão de 2022.**

### 3. DA INSCRIÇÃO

3.1. O período de inscrição presencial será do dia **12 de JANEIRO a 21 de JANEIRO de 2022**, das 8h às 11h e das 14h às 17h, somente nos dias úteis.

3.2. As inscrições poderão ser realizadas no Colégio Militar 2 de Julho unidade XXI, E.M Maria Martins Bringel, na Travessa Santa Luzia, nº 45- bairro Parque Pramorar, Santa Inês - MA ou através do formulário de inscrição no site ([https://linktr.ee/cmcb\\_staines](https://linktr.ee/cmcb_staines)) conforme cronograma de eventos (Apêndice A).

3.3. O Colégio Militar 2 de Julho UNID. XXI, disponibilizará no site do Corpo de Bombeiros Militar do Maranhão (<https://cbm.ssp.ma.gov.br/>), no site da Prefeitura de Santa Inês (<https://santaines.ma.gov.br/>), para consulta e impressão, este Edital, que contém as normas pormenorizadas sobre o processo seletivo.

3.4. **No ato da inscrição** o responsável do candidato deverá fornecer todas as informações necessárias para a validação da inscrição no Processo Seletivo 2022, que constará no site, bem como a rigorosa observância das regras constantes neste edital, e ainda:

- a. Ser brasileiro, ou, se estrangeiro, estar com permanência regular no Brasil;
- b. Fornecedor o número do CPF do candidato;
- c. Fornecedor o número da carteira de identidade (RG) do candidato;
- d. Fornecedor o número do RG e CPF dos responsáveis legais;
- e. Informar endereço completo com unidade consumidora e CEP;
- f. Fornecedor no ato da inscrição declaração de que cursou ou está cursando ao ano/série anterior a que pleiteia no certame;
- g. Ficha de inscrição devidamente preenchida;
- h. Não ter sido excluído de qualquer escola e/ou colégio militar.
- i. **Efetuar o pagamento da taxa no valor de R\$ 35,00 (trinta e cinco reais) no ato da inscrição para custear despesas com a aplicação do processo seletivo.**

j. **Apresentar documentação comprobatória** quando concorrer nas categorias de **dependentes de bombeiro militar**, conforme especificado itens 3.5. A documentação deve ser entregue no momento da inscrição. A **não apresentação** da documentação acarretará a **mudança automática do candidato para a categoria AMPLA CONCORRÊNCIA**.

3.5. O candidato dependente direto de bombeiros militares e funcionários civis do CMCB UND XXI, independentemente de ser filho legítimo ou não, além das informações previstas no item 3.4, **deverá comprovar a dependência** na forma da lei, até o dia **21 de janeiro de 2022**, anexando os seguintes documentos ao formulário constante no **APÊNDICE E**.

- a. **Fotocópia da certidão de nascimento e/ou;**
- b. **Fotocópia do documento expedido pelo poder judicial que comprove dependência do candidato**, conforme a legislação vigente no Brasil;
- c. **Fotocópia da carteira de identidade militar e/ou;**
- d. **Fotocópia do contracheque para identificação da lotação;**

#### 4. DAS ORIENTAÇÕES PARA A INSCRIÇÃO

4.1. O requerimento de inscrição será preenchido, **EXCLUSIVAMENTE**, por um dos responsáveis legais pelo candidato (pai, mãe, pessoa que detenha a guarda ou tutela) no Colégio Militar 2 de Julho UNID XXI, dentro do prazo estabelecido no Calendário Anual do Processo Seletivo (APÊNDICE A).

4.2. Ao solicitar a inscrição, o responsável legal estará autorizando a participação do candidato no Processo Seletivo de Admissão ao CMCB UNID XXI e **atestando sua obediência às exigências do Processo Seletivo**.

4.3. O candidato que tiver sido inscrito com base em alguma informação errada e que contrarie um ou mais requisitos exigidos para matrícula, por omissão ou adulteração dos dados pessoais constantes dos documentos apresentados, **será considerado inabilitado ao Processo Seletivo**, e dele será eliminado, tão logo seja descoberta e comprovada a irregularidade. Caso a matrícula tenha sido efetuada, o aluno enquadrado nessa situação será excluído e desligado, conforme prescrito neste edital. Os responsáveis pela irregularidade estarão sujeitos às sanções disciplinares cabíveis ou a responder inquérito policial, se houver indício de crime.

4.4. A documentação apresentada e a taxa de inscrição paga, somente terão validade para o Processo Seletivo de Admissão 2022.

4.5. Compete ao Comandante do CMCB XXI o deferimento ou indeferimento das inscrições requeridas.

4.6. Não caberá recurso sobre indeferimento de inscrição relacionado ao descumprimento do previsto no item 3.4.

## 5. DA ISENÇÃO DA TAXA DE INSCRIÇÃO

5.1. Concomitante ao pedido de inscrição na modalidade presencial, poderá solicitar isenção do pagamento do valor da taxa de inscrição, a partir do dia 12 de janeiro até o dia 14 de janeiro de 2022, o candidato que estiver inscrito no Cadastro Único para Programas Sociais do Governo Federal (CadÚnico) e for membro de família de baixa renda, nos termos do Decreto Federal N.º 6.135, de 26 de junho de 2007.

5.1.1. Não será concedida a isenção do pagamento do valor da taxa de inscrição a candidato ou responsável que não possua o Número de Identificação Social (NIS) já identificado e confirmado na base de dados do CadÚnico, na data da sua inscrição.

5.2. O pedido de isenção do pagamento da taxa de inscrição será encaminhado pelo CMCB UND. XXI para a coordenação do CadÚnico do município de Santa Inês, o qual decidirá sobre a concessão ou não ao candidato da isenção do pagamento da taxa de inscrição.

5.3. Informações como o número do NIS do responsável, nome do candidato, data de nascimento, CPF e nome da mãe são repassadas para a coordenação do CadÚnico municipal de Santa Inês que irá conferir com as informações cadastradas. Caso haja qualquer divergência entre as informações repassadas pelo candidato e as registradas no CadÚnico, o pedido de isenção do pagamento da taxa de inscrição será negado.

5.4. **Para pleitear a isenção do pagamento do Valor de Inscrição**, o responsável pelo candidato deverá entregar devidamente preenchido o Formulário de Solicitação de Isenção do pagamento da taxa de inscrição, contido no **APÊNDICE G** deste Edital, anexando a cópia dos documentos comprobatórios no ato da inscrição presencial, **impreterivelmente até o dia 14 de janeiro de 2022**, na Secretaria do Colégio Militar 2 de Julho UND XXI, localizado na Travessa Santa Luzia, nº 45- bairro Parque Pramorar, Santa Inês - MA, nos horários das 08h às 11h e das 14h às 17h (horário local), de acordo com o cronograma do processo no anexo deste edital.

5.5. O responsável pelo candidato deverá anexar ao Formulário de Solicitação de Isenção do pagamento da taxa de inscrição (APÊNDICE G) a cópia dos seguintes documentos comprobatórios:

- a. Carteira de identidade (RG) e Cadastro de Pessoa Física (CPF) do candidato
- b. RG e CPF dos responsáveis legais;
- c. Número de Identificação Social (NIS) do responsável, atribuído pelo Cadastro Único dos Programas Sociais do Governo Federal- CadÚnico;

5.6. Não serão aceitos no processo de isenção de taxa de inscrição documentos que apresentem emendas, rasuras, divergências de dados e outras irregularidades.

5.7. As informações prestadas no formulário serão de inteira responsabilidade do responsável legal do candidato, respondendo este por qualquer erro ou falsidade. Não será aceita solicitação de isenção de pagamento de taxa de inscrição realizada por outros meios que não sejam os estipulados neste edital.

5.8. Não será concedida isenção do pagamento do valor da taxa de inscrição no processo seletivo de que trata este Edital, ao candidato que:

- a) omitir informações e/ou torná-las inverídicas;
- b) não observar o prazo e os horários estabelecidos neste Edital.

5.9. Não será permitida, após a entrega do formulário de isenção, a complementação da informação.

5.10. Não será aceita solicitação de isenção do pagamento do valor da taxa de inscrição no processo seletivo, via postal, site, fax, correio eletrônico ou similar.

5.11. Sendo constatada, a qualquer tempo, a falsidade de qualquer informação, será cancelado o requerimento de solicitação de isenção efetivado e anulados todos os atos dele decorrentes, respondendo o responsável pelo candidato, pela falsidade praticada, na forma da lei.

**5.12. O candidato que tiver seu pedido de isenção indeferido poderá se inscrever no processo seletivo mediante pagamento da taxa de inscrição.**

## **6. DO PROCESSO SELETIVO**

6.1. O Processo Seletivo de Admissão 2022 tem caráter classificatório e eliminatório para preenchimento vagas, conforme quadro demonstrativo de vagas constante no Item 2.

6.2. É de inteira responsabilidade do candidato o acompanhamento da publicação de todos os atos e editais referentes a este Processo Seletivo.

6.3. Os locais de aplicação das provas serão divulgados a partir do **dia 26 de janeiro de 2021**, no mural do CMCB XXI, no site do CBMMA e no site da Prefeitura de Santa Inês.

## **7. DA COMISSÃO EXAMINADORA**

7.1. A Comissão Examinadora será composta por cinco profissionais designados pelo Comandante e Diretor Pedagógico do Colégio Militar 2 de Julho UNID. XXI, juntamente com a Secretaria Municipal de Educação do Município de Santa Inês, tendo o comandante da escola como presidente, podendo ainda contar com uma assessoria técnica.

7.2. Não poderão participar da Comissão Examinadora, nem trabalhar no Processo Seletivo como secretário, fiscal ou auxiliar, quem for parente até o 3º grau, inclusive em linha direta ou colateral, consanguínea ou afim, de qualquer candidato.

## **8. DAS PROVAS**

8.1. As provas do Processo Seletivo serão aplicadas em uma única fase.

8.2. **PROVA OBJETIVA (todos os candidatos) - dia 28 de janeiro de 2022 (sexta-feira).**

8.2.1. As provas objetivas serão baseadas nos conteúdos curriculares das disciplinas de matemática e língua portuguesa, de acordo com o conteúdo programático (APÊNDICE B).

8.2.2. As provas objetivas para os alunos que correrão as vagas para 5º, 6º, 7º, 8º e 9º ano serão compostas por 30 (trinta) questões de múltipla escolha, com cinco alternativas cada uma, conforme quadro de distribuição abaixo:

<b>DISCIPLINAS</b>	<b>NÚMERO DE QUESTÕES</b>
<b>Língua Portuguesa</b>	15
<b>Matemática</b>	15
<b>Total</b>	30

8.3. O candidato terá sua presença confirmada quando no dia da prova objetiva assinar a lista de frequência.

8.4. As provas objetivas terão **três horas de duração**:

- a) A prova do Ensino Fundamental – **5º ao 6º Ano** serão realizadas pela **manhã** das **08h às 11h**, com início previsto às 08h (horário local), **os portões serão fechados às 07:50h**.
- b) b) A prova do Ensino Fundamental – **7º ao 9º Ano** serão realizadas pela **tarde** das **14h às 17h**, com início previsto às 14h (horário local), **os portões serão fechados às 13:50h**.

8.5. **No dia da realização da prova, não será permitida a entrada do candidato que se apresentar após o fechamento dos portões, pela manhã às 07:50h e de tarde às 13:50h, de acordo com o horário local.**

8.6. Ao candidato que não comparecer às provas objetivas do Processo Classificatório será atribuída a nota zero, perdendo o direito de matrícula.

8.7. Não haverá segunda chamada para as provas objetivas, nem será permitido que o(s) candidato(s) as façam fora do local designado.

8.8. Os candidatos deverão comparecer ao local das provas com antecedência de 30 minutos, portando, obrigatoriamente e exclusivamente: ficha de confirmação de inscrição e original do documento de identidade com foto.

8.9. Não serão aceitos como documentos de identidade protocolos, certidão de nascimento, título eleitoral, CPF, crachás, cópias de documentos, mesmo que autenticadas, nem documentos ilegíveis, não identificáveis e/ou danificados.

8.10. Não será permitido ao candidato, em hipótese alguma, o acesso à sala da prova sem o documento de identidade com foto.

8.11. O candidato impossibilitado de apresentar o documento de identificação original com foto no dia da realização das provas, por motivo de extravio, perda, furto ou roubo, poderá realizar as provas, desde que apresente o Boletim de Ocorrência expedido por órgão policial, emitido no máximo 60 (sessenta) dias antes da data de realização das provas.

8.12. **Apenas será permitido o uso de Caneta esferográfica de tinta preta fabricada em material transparente.**

8.13. Não será permitido o ingresso dos candidatos nas salas das provas portando relógios, máquinas calculadoras, rádio, telefone celular, bip ou similares.

8.14. Não será permitido o uso de lápis, lapiseira e/ou borracha durante a realização das provas, para os candidatos que concorrem para o 5º, 6º, 7º, 8º e 9º ano.

8.15. A equipe de aplicação de provas não se responsabilizará por objetos recolhidos do candidato para permitir seu acesso à sala de prova.

8.16. O coordenador do setor de provas poderá, a seu critério, mudar o candidato de sala ou lugar, para o bom andamento do processo classificatório.

8.17. Para o registro das respostas dos quesitos das provas, será fornecida ao candidato uma FOLHA RESPOSTA, na qual o candidato deverá preencher seu nome, CPF e data de nascimento, sendo o único documento válido utilizado na correção eletrônica.

8.18. A marcação da FOLHA RESPOSTA deverá ser feita observando o que se segue:

a. Preencher o alvéolo completamente, com firmeza, sem ultrapassar o seu contorno, com caneta esferográfica de tinta preta ou azul. Conforme a ilustração abaixo.

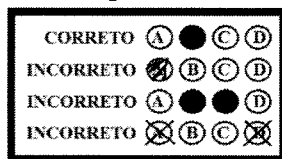

b. Marcar em cada questão apenas uma alternativa. Não será considerada a resposta que contiver rasuras ou mais de uma opção marcada.

8.19. É de inteira responsabilidade do candidato a marcação correta da FOLHA RESPOSTA a qual não será substituída, em caso de marcação errada, rasuras ou quaisquer outros danos provocados pelo candidato.

8.20. Não será processada a FOLHA RESPOSTA amassada, dobrada, rasurada ou com anotações, tendo como consequência a eliminação do candidato.

8.21. Neste momento de pandemia em respeito às normas de biossegurança os candidatos deverão fazer uso de máscara durante todo o processo seletivo.

8.22. A quantidade de candidatos por sala será reduzida para 50% da capacidade física do local, ou conforme as recomendações sanitárias vigentes no período da prova.

8.23. Iniciada a prova, o candidato não poderá ausentar-se da sala **nas primeiras duas horas** de prova, excetuando-se os casos de necessidades de atendimento médico de emergência, devidamente autorizados pelo Coordenador do setor de provas.

8.24. O candidato só poderá deixar o local de realização das provas transcorridas duas horas do seu início e os **TRÊS** últimos candidatos deverão permanecer em sala de aula, sendo liberados somente simultaneamente após a entrega da FOLHA DE RESPOSTA pelos três candidatos.

8.25. O candidato somente poderá retirar-se da sala de prova do Processo Seletivo antes da primeira hora do seu início, mediante assinatura do TERMO DE DESISTÊNCIA disponibilizado pelos fiscais de sala.

8.26. O Candidato somente poderá levar o seu Caderno de Prova ao deixar em definitivo a sala de provas nos últimos 60 (sessenta) minutos que antecedem o término das provas.

## **9. DO PEDIDO DE REVISÃO DA PROVA (GABARITO PRELIMINAR)**

9.1. Em virtude da natureza do processo objetivo da prova e da apuração dos resultados, não será concedida revisão de provas e recontagem de pontos, cabendo, entretanto, recurso quanto ao seu procedimento, conteúdo, julgamento ou gabarito oficial.

9.2. O gabarito será divulgado no site do Corpo de Bombeiros Militar do Maranhão (<https://cbm.ssp.ma.gov.br/>), no site da Prefeitura municipal de Santa Inês (<https://santaines.ma.gov.br/>) e fixado na Portaria do próprio Colégio Militar 2 de Julho UNID. XXI, a partir do **dia 29 de janeiro de 2022**.

9.3. O candidato, através do seu representante legal, poderá solicitar recursos quanto a formulação de questões e do gabarito nos dias **31 de janeiro e 01 de fevereiro de 2022**. O pedido deverá ser dirigido a Comissão Examinadora do Processo Seletivo de Admissão 2022, de acordo com o modelo constante neste edital (APÊNDICE C).

9.4. O parecer sobre os recursos estará disponível no próprio Colégio Militar 2 de Julho UNID. XXI, E.M Maria Martins Bringel, **02 de fevereiro de 2022**, onde não serão aceitos recursos das soluções apresentadas.

9.5. Na hipótese de ser anulado qualquer quesito da prova, o seu valor será computado em favor de todos os candidatos.

9.6. O gabarito Oficial será divulgado no site do Corpo de Bombeiros Militar do Maranhão (<https://cbm.ssp.ma.gov.br/>), no site da Prefeitura municipal de Santa Inês (<https://santaines.ma.gov.br/>) e fixado na Portaria do próprio Colégio Militar 2 de Julho UNID. XXI, a partir do **dia 29 de janeiro de 2022**.

## 10. DA APROVAÇÃO, CLASSIFICAÇÃO, E DESCLASSIFICAÇÃO DOS CANDIDATOS

10.1. Será considerado APROVADO(A) o(a) candidato(a) que obtiver no mínimo 30% (trinta por cento) de acerto no somatório das questões e não zerar qualquer uma das disciplinas.

10.2. O candidato que zerar qualquer uma das disciplinas, português e/ou matemática, e/ou não alcançar o percentual acima especificado, estará DESCLASSIFICADO DO PROCESSO SELETIVO, figurando na lista como DESCLASSIFICADO.

10.3. O candidato que não comparecer no dia da prova teórica (28 de fevereiro de 2022), será considerado DESCLASSIFICADO do processo seletivo.

10.4. Os candidatos aprovados serão CLASSIFICADOS por ordem decrescente, segundo seu aproveitamento expresso em pontos, de acordo com a quantidade de vagas destinada para o ano pleiteados candidatos serão classificados por ordem decrescente, segundo seu aproveitamento expresso em pontos. Ocorrendo empate no resultado final, para efeito de desempate, serão utilizados, sucessivamente pela Comissão Examinadora, os seguintes critérios:

- a. For oriundo da Rede Pública de Ensino;
- b. Candidato que apresentar a maior pontuação em Língua Portuguesa;
- c. Candidato que apresentar a maior pontuação em Matemática;
- d. O candidato que tiver maior idade;
- e. Sorteio.

10.5. A lista contendo a relação dos alunos aprovados e classificados na 1ª CHAMADA do processo seletivo para ingresso no Colégio Militar 2 de julho UNID. XXI, E.M Maria Martins Bringel, será divulgada no site do Corpo de Bombeiros Militar do Maranhão (<https://cbm.ssp.ma.gov.br/>), no site da Prefeitura de Santa Inês (<https://santaines.ma.gov.br/>) além de fixado na Portaria do próprio Colégio Militar 2 de Julho UNID. XXI, E.M Maria Martins Bringel, **a partir do dia 04 de fevereiro de 2022.**

10.6. Após a classificação dos candidatos aptos ao preenchimento das vagas (1ª CHAMADA) e, havendo ainda vagas remanescentes, será feita imediata habilitação dos candidatos com nota suficiente para aprovação, no respectivo quadro vacante.

10.7. A lista contendo a relação dos alunos aprovados e classificados na 2ª CHAMADA do processo seletivo para ingresso no Colégio Militar 2 de julho UNID. XXI, E.M Maria Martins Bringel, será divulgada no site do Corpo de Bombeiros Militar do Maranhão (<https://cbm.ssp.ma.gov.br/>), no site da Prefeitura de Santa Inês, (<https://santaines.ma.gov.br/>), além de fixado na Portaria do próprio Colégio Militar 2 de Julho UNID. XXI, E.M Maria Martins Bringel, **a partir do dia 10 de fevereiro de 2022.**

## 11. DA MATRÍCULA

11.1. Os alunos aprovados e classificados na 1ª CHAMADA no processo seletivo prescrito neste edital farão suas matrículas no período de **07 a 09 de fevereiro de 2022**, não sendo prorrogado o prazo para o candidato que não cumprir o disposto neste edital.

11.2. O candidato classificado e aprovado que, por qualquer motivo, não comparecer ao local indicado, deixar de apresentar algum dos documentos exigidos para matrícula ou não comprovar os requisitos necessários para ter direitos aos grupos de vagas, dentro do prazo estabelecido por este edital, será automaticamente eliminado e também impedido de realizar a sua matrícula, sendo convocado o próximo candidato de acordo com a classificação.

11.3. Para os candidatos excedentes, ao serem chamados se houver desistência (2ª CHAMADA), o período de matrícula será no dia **11, 14 e 15 de fevereiro de 2022**, não sendo prorrogado o prazo para o candidato que não cumprir o disposto neste edital.

11.4. São condições para matrícula no Colégio Militar 2 de Julho UNID. XXI, E.M Maria Martins Bringel:

a. Aprovação nos exames de seleção;  
b. Estar classificado dentro do número de vagas existentes;  
c. Comprovar os requisitos para inscrição no seletivo, item 3.4, através da entrega dos seguintes documentos:

- histórico escolar ou declaração com situação aprovado (a) em série anterior a pleiteada no certame;
- fotocópia da certidão de nascimento do aluno;
- fotocópia da identidade e do CPF do aluno;
- fotocópia do comprovante de residência com unidade consumidora e CEP no município;
- fotocópia do cartão do SUS;
- fotocópia da carteira de vacinação;
- fotocópia do cartão Bolsa Família;
- 02 fotos 3x4 recentes;
- fotocópia da identidade e CPF do responsável;
- termo de compromisso assinado pelo responsável (APÊNDICE D);

d. A entrega da documentação indicada deverá ser realizada juntamente com apresentação de todos os documentos originais correspondentes às fotocópias;

e. Efetuar o pagamento referente à contribuição de janeiro de 2022, no valor R\$ 15,00 (vinte reais);

f. Uma (01) Resma de papel padrão A4, servindo para atividades pedagógicas no decorrer do ano;

g. A documentação do aluno deverá estar em apenas uma folha assim como a dos responsáveis para melhor conservação do meio ambiente pela quantidade de folha pela quantidade de documentação. Exemplo: Folha 1 – Documentação do Aluno; Folha 2 – Documentação do Pai; Folha 3 – Documentação da Mãe, etc. ISTO SOMENTE A TÍTULO DE SUGESTÃO;

h. A matrícula se concretizará de acordo com a precedência de chegada dos responsáveis dos candidatos aprovados e classificados no Colégio Militar 2 de Julho UNID. XXI, E.M Maria Martins Bringel de acordo com o número de vagas existentes.

i. Os candidatos aprovados na categoria dependente de bombeiro militar devem vir munido dos documentos que comprovem tais exigências para as categorias, conforme especificado no item 3.5.

## 12. DA ELIMINAÇÃO

12.1. O candidato que for flagrado usando de meio fraudulento durante a realização das provas objetivas, será eliminado, devendo o fiscal tomar as seguintes medidas:

- a. Intervir de imediato;
- b. Preencher um formulário de apreensão de prova;
- c. Arrolar duas testemunhas e apreender objeto, caso exista;
- d. Retirar da sala e encaminhar ao coordenador local.



11.2. No campo destinado exclusivamente ao candidato, deve ser preenchido com o seu RG e CPF, não será aceita, em hipótese alguma, **sob pena de eliminação**, a utilização de CPF e RG do pai e/ou responsável.

11.3. O candidato que tiver sido inscrito com base em alguma informação errada e que contrarie um ou mais requisitos exigidos para matrícula, por omissão ou adulteração dos dados pessoais constantes dos documentos apresentados, **será considerado inabilitado dentro do Processo Seletivo, e dele será eliminado**, tão logo seja descoberta e comprovada a irregularidade.

11.4. Caso a matrícula tenha sido efetuada, o aluno enquadrado nessa situação será excluído e desligado, conforme prescrito neste edital. Os responsáveis pela irregularidade estarão sujeitos às sanções disciplinares cabíveis ou a responder inquérito policial, se houver indício de crime.

11.5. O candidato aprovado e classificado, dentro do número de vagas, que por qualquer motivo, não comparecer ao local indicado para matrícula, deixar de apresentar algum dos documentos exigidos para matrícula ou não comprovar os requisitos necessários para ter direitos dentro da categoria da qual participou no processo seletivo, dentro do prazo estabelecido por este edital, **será eliminado**, portanto, perdendo o direito a matrícula, sendo convocado o próximo candidato de acordo com a classificação.

### 13. DOS UNIFORMES

13.1. Os pais serão responsáveis por adquirirem os uniformes utilizados pelos alunos do Colégio Militar 2 de julho UNID. XXI, E.M Maria Martins Bringel que são:

UNIFORMES DE TRÂNSITO		UNIFORME INTERNO
UNIFORME DE PASSEIO	UNIFORME DE AGASALHO	UNIFORME DE EDUCAÇÃO FÍSICA
<p><b>1. Meninos:</b></p> <ul style="list-style-type: none"> <li>✓ Calça vermelha rubi escura com uma listra vertical cinza;</li> <li>✓ Sapato social preto;</li> <li>✓ Camisa bege meia manga;</li> <li>✓ Camiseta de malha vermelha meia manga;</li> <li>✓ Meia social preta;</li> <li>✓ Cinto vermelho de lona em nylon com fivela e ponteira dourada;</li> <li>✓ Boina francesa vermelha com distintivo CMCB.</li> </ul> <p><b>2. Meninas:</b></p> <ul style="list-style-type: none"> <li>✓ Saia vermelha rubi escura com uma listra vertical cinza;</li> <li>✓ Sapato social preto com salto médio;</li> <li>✓ Camisa bege meia manga;</li> </ul>	<p><b>1. Ensino Fundamental</b></p> <ul style="list-style-type: none"> <li>✓ Calça de helanca vermelha rubi;</li> <li>✓ Camiseta branca e vermelha com brasão da escola;</li> <li>✓ Meia soquete branca;</li> <li>✓ Tênis Preto.</li> </ul>	<p><b>1. Meninos:</b></p> <ul style="list-style-type: none"> <li>✓ Camisa sem manga (regata) de malha branca, com brasão da escola;</li> <li>✓ Calção vermelho rubi (helanca);</li> <li>✓ Meia soquete branca;</li> <li>✓ Tênis Preto.</li> </ul> <p><b>2. Meninas:</b></p> <ul style="list-style-type: none"> <li>✓ Camisa sem manga (regata) de malha branca, com brasão da escola;</li> <li>✓ Calção vermelho (helanca);</li> <li>✓ Meias soquete brancas;</li> <li>✓ Tênis Preto.</li> </ul>

<ul style="list-style-type: none"> <li>✓ Camiseta de malha vermelha meia manga;</li> <li>✓ Meia calça cor da pele;</li> <li>✓ Cinto vermelho de lona em <i>nylon</i> com fivela e ponteira dourada;</li> <li>✓ Boina francesa vermelha com distintivo CMCB.</li> </ul>		
--	--	--

13.2. Os candidatos participarão da **Semana de adaptação** com o seguinte uniforme: calça jeans azul, camisa com manga na cor vermelha e tênis modelo all star. Para o gênero feminino, a calça não poderá ser muito colada ao corpo, que será realizada em data a ser divulgada na reunião com os responsáveis no dia **14 de FEVEREIRO DE 2022**.

#### 14. DISPOSIÇÕES FINAIS

14.1. A inscrição do candidato importará no conhecimento das presentes instruções e na aceitação das condições da seleção estabelecidas no presente Edital.

14.2. A Seção de Comunicação Social do CMCB UNID. XXI, E.M Maria Martins Bringel e a Comissão Examinadora deverão envidar todos os esforços no sentido de divulgar o presente Edital, valendo-se dos meios de comunicação disponíveis.

14.3. Os casos omissos serão resolvidos, sucessivamente, pela Comissão Examinadora do Processo Seletivo ou pelo Diretor de Ensino do CBMMA.

14.4. A datas do cronograma de eventos poderão ser alteradas para se adequarem ao calendário da SEMED, sendo informado previamente à comunidade das alterações.

14.5. Este Edital entrará em vigor, na data de sua publicação.

**CMCB XXI- MA, 10 de janeiro de 2022**

  
**CÉLIO ROBERTO PINTO DE ARAUJO – CEL. QOCBM**  
**COMANDANTE GERAL DO CBMMA**



**ESTADO DO MARANHÃO**  
**SECRETARIA DE ESTADO DA SEGURANÇA PÚBLICA**  
**CORPO DE BOMBEIROS MILITAR DO MARANHÃO**  
**DIRETORIA DE ENSINO E PESQUISA**  
**COLÉGIO MILITAR 02 DE JULHO UNIDADE XXI**  
**PREFEITURA MUNICIPAL DE SANTA INÊS**  
**SECRETARIA MUNICIPAL DE EDUCAÇÃO**  
**ESCOLA MUNICIPAL MARIA MARTINS BRINGEL**  
(Conveniada à Secretaria Municipal de Educação de Santa Inês)



**APÊNDICE A**

**CRONOGRAMA DE EVENTOS**

<b>EVENTO</b>	<b>DATAS</b>	<b>HORÁRIO</b>	<b>LOCAL</b>
Período de Inscrição	12 de janeiro a 21 de janeiro de 2022	8h às 11h e das 14h às 17h	CMCB XXI
		Online: até as 23:59	SITE
Período para Solicitação da Isenção da Taxa	12, 13 e 14 de janeiro de 2022	8h às 11h e das 14h às 17h	CMCB XXI
Divulgação do deferimento de Isenção	17 de janeiro de 2022	A partir das 9h	CMCB XXI
Divulgação dos Locais de provas	A partir de 26 de janeiro de 2022	A partir das 9h	SITE E CMCB XXI
Aplicação da prova	28 de janeiro de 2022	8h às 11h (5° e 6°) 14h às 17h (7° ao 9°)	LOCAL DIVULGADO
Divulgação dos gabaritos das provas	29 de janeiro de 2022	A partir das 09h	SITE E CMCB XXI
Pedido de recursos contra a correção de provas	31 de janeiro e 01 de fevereiro de 2022	Das 8h às 11h00 e 14h às 17h00	CMCB XXI
Resposta aos pedidos de interposição de recursos contra a correção de provas	02 de fevereiro de 2022	A partir das 09h	CMCB XXI
Divulgação da 1ª CHAMADA dos Alunos Aprovados no Processo Seletivo, conforme número de vagas disponíveis.	04 de fevereiro de 2022	A partir das 17h	SITE E CMCB XXI
Matrícula dos novos alunos classificados 1ª CHAMADA	07 a 09 de fevereiro de 2022	8h às 11h e das 14h às 17h	CMCB XXI
Divulgação da 2ª CHAMADA dos alunos Aprovados no Processo Seletivo conforme número de vagas, caso houver.	10 de fevereiro de 2022	A partir das 17h	CMCB XXI
Matrícula dos alunos classificados na 2ª CHAMADA	11, 14 e 15 de fevereiro de 2022	8h às 11h e das 14h às 17h	CMCB XXI

Reunião dos responsáveis dos alunos classificados no Processo Seletivo	11 de fevereiro de 2022	A partir das 09h	CMCB XXI
Semana de Adaptação dos alunos novatos	14 de fevereiro de 2022	07h (matutino) 13h (vespertino)	CMCB XXI

OBS: A datas do cronograma de eventos poderão ser alteradas para se adequarem ao calendário escolar da SEMED (Secretaria Municipal de Educação), sendo informado previamente a comunidade das alterações.





**ESTADO DO MARANHÃO**  
**SECRETARIA DE ESTADO DA SEGURANÇA PÚBLICA**  
**CORPO DE BOMBEIROS MILITAR DO MARANHÃO**  
**DIRETORIA DE ENSINO E PESQUISA**  
**COLÉGIO MILITAR 02 DE JULHO UNIDADE XXI**  
**PREFEITURA MUNICIPAL DE SANTA INÊS**  
**SECRETARIA MUNICIPAL DE EDUCAÇÃO**  
**ESCOLA MUNICIPAL MARIA MARTINS BRINGEL**  
(Conveniada à Secretaria Municipal de Educação de Santa Inês)

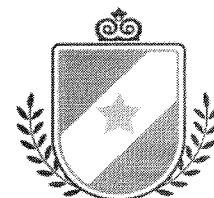

**APÊNDICE B**

**CONTEÚDO PROGRAMÁTICO POR ANO**

**5º ANO DO ENSINO FUNDAMENTAL**

**LÍNGUA PORTUGUESA** – Leitura, compreensão e interpretação textual (Notícia, Cordel, Poema, História em quadrinhos, Trava-língua); Substantivo – conceito e classificação dos substantivos (simples/ composto; primitivo/ derivado; comum/próprio); Substantivo - flexão em gênero, número e grau; Artigo; Adjetivo; Divisão Silábica; Sílabas – tonicidade e classificação; Acentuação das palavras oxítonas, paroxítonas e proparoxítonas; Pontuação – diálogo; Pronome: pessoal reto e oblíquo; Emprego dos pronomes eu e mim/ a gente/ nós; Verbo: conceito, flexões verbais e conjugação (modo indicativo); Pronomes: possessivos e demonstrativos; Advérbio; Pontuação; Emprego de: mas e mais; Preposição: combinação e contração. Ortografia: Emprego do porquê por que, porque, por quê; Emprego das terminações: -zinho; -sinho; O emprego de mau e mal; Emprego das terminações: sse e ece; Emprego das terminações: isse /ice; Som aberto e fechado: Ó e Ô; Sons do X: s, ss, ks e z.

**MATEMÁTICA** - Números: sistema de numeração decimal, agrupamento, valor posicional, composição e decomposição de números, estrutura do sistema de numeração decimal. Adição e subtração de números naturais. Propriedades das operações: adição e subtração. Multiplicação e divisão de números naturais. Propriedades das operações: multiplicação e divisão. Proporcionalidade. Expressões numéricas simples. Números fracionários: representação, frações menores, maiores ou iguais ao inteiro, comparação e ordenação. Adição e subtração com frações. Números decimais: ordenação, representação, comparação e ordenação. Adição e subtração com números decimais. Medida de tempo: dia, semana, mês, bimestre, semestre, ano, século, hora, minutos e segundos. Unidades de medida padronizadas: massa, capacidade, comprimento e medida de temperatura. Introdução ao tratamento da informação: leitura e interpretação de informações apresentadas em imagens e placas, tabelas simples e gráficos. Interpretação, representação e resolução de situações problemas envolvendo dados apresentados em tabelas ou gráficos.

## 6º ANO DO ENSINO FUNDAMENTAL

LINGUA PORTUGUESA – Leitura, compreensão e interpretação textual (Poema, Anúncio, Cartum, Charge, História em quadrinhos); distinção entre letra e fonema; uso de sinais de pontuação; acentuação gráfica; grupos vocálicos (ditongo, tritongo, hiato); grupos consonantais e dígrafos; divisão silábica; classes de palavras ou gramaticais: pronome (pessoal, possessivo e demonstrativo) e verbo (identificação, flexões de pessoa/número/tempo/modo); sons de X, Z, CH, U, L; emprego adequado de J, G, H, S, SS, Ç, M. Substantivo – conceito e classificação dos substantivos (simples/ composto; primitivo/ derivado; comum/próprio); Substantivo - flexão em gênero, número e grau; Artigo; Adjetivo; Divisão Silábica; Sílabas – tonicidade e classificação; Acentuação das palavras oxítonas, paroxítonas e proparoxítonas; Pontuação – diálogo; Pronome: pessoal reto e oblíquo; Emprego dos pronomes eu e mim/ a gente/ nós; Verbo: conceito, flexões verbais e conjugação (modo indicativo); Pronomes: possessivos e demonstrativos; Advérbio; Pontuação; Emprego de: mas e mais; Preposição: combinação e contração.

MATEMÁTICA – Sistema de numeração. Números naturais: operações (adição, subtração, multiplicação, divisão e potenciação). Números decimais: ordenação, representação, comparação e ordenação. Adição e subtração com números decimais. Medida de tempo: dia, semana, mês, bimestre, semestre, ano, século, hora, minutos e segundos. Unidades de medida padronizadas: massa, capacidade, comprimento e medida de temperatura. Introdução ao tratamento da informação: leitura e interpretação de informações apresentadas em imagens e placas, tabelas simples e gráficos. Interpretação, representação e resolução de situações problemas envolvendo dados apresentados em tabelas ou gráficos.

## 7º ANO DO ENSINO FUNDAMENTAL

LINGUA PORTUGUESA – Leitura, compreensão e interpretação textual (Poema, Anúncio, Cartum, Charge, História em quadrinhos); distinção entre letra e fonema; uso de sinais de pontuação; acentuação gráfica; grupos vocálicos (ditongo, tritongo, hiato); grupos consonantais e dígrafos; divisão silábica; classes de palavras ou gramaticais: pronome (pessoal, possessivo e demonstrativo) e verbo (identificação, flexões de pessoa/número/tempo/modo); sons de X, Z, CH, U, L; emprego adequado de J, G, H, S, SS, Ç, M.

MATEMÁTICA – Sistema de numeração. Números naturais: operações (adição, subtração, multiplicação, divisão e potenciação). Divisibilidade: números primos, decomposição em fatores primos, MDC e MMC. Geometria: polígonos (triângulos e quadriláteros). Números Racionais: forma fracionária e decimal, operações com números racionais (adição, subtração, multiplicação, divisão e potenciação), resolução de problemas. Medidas: Unidades de medida de comprimento, de massa, de capacidade, de superfície e volume, perímetro de um polígono, áreas das principais figuras planas (retângulo, quadrado, paralelogramo, triângulo e trapézio).

## 8º ANO DO ENSINO FUNDAMENTAL

LÍNGUA PORTUGUESA - Leitura, compreensão e interpretação textual (Notícia, Reportagem, Crônica, História em quadrinhos, Poema); linguagem formal e informal; Preposição (identificação, combinação e contração das preposições); Termos essenciais da oração (sujeito e predicado – identificação e classificação); transitividade verbal; modo imperativo (afirmativo e negativo); linguagem figurada (metáfora e comparação).

MATEMÁTICA - Números na Forma Fracionária e na Forma Decimal. Operações com números na forma fracionária e decimal (adição e subtração, multiplicação, divisão). Potências: Estudando potências, Propriedades de potências, Potência de base 10, Números quadrados perfeitos. Equações: Expressões Algébricas: Simplificando expressões algébricas. Estudando Equações e Inequações: Igualdade, Equações; Conjunto universo e conjunto solução de uma equação; Equação do 1º Grau com uma incógnita; Equações do 1º grau com duas incógnitas; Sistemas de equações do 1º grau com duas incógnitas. Proporcionalidade: Grandezas diretamente proporcionais, Grandezas inversamente proporcionais. Regra de Três: Regra de três simples e composta. Porcentagem: Estudando porcentagem, Porcentagem e regra de três. Ângulos: O ângulo e seus elementos, Medida de um ângulo, Operações com medidas de ângulos (adição e subtração, multiplicação e divisão por um número real), Bissetrizes de um ângulo, Ângulo reto, ângulo agudo e ângulo obtuso, Ângulos complementares e suplementares Ângulos opostos pelo vértice. Polígonos: Soma das medidas dos ângulos internos de um polígono. GRANDEZAS E MEDIDAS: Medidas de volume: Noções de volume, Volume do paralelepípedo.

#### 9º ANO DO ENSINO FUNDAMENTAL

LINGUA PORTUGUESA Leitura, compreensão e interpretação textual (Crônica, Conto, História em quadrinhos, Poema); linguagem formal e informal; classes de palavras ou gramaticais (advérbio, preposição, conjunção – identificação, classificação e emprego); estrutura e processos de formação das palavras; termos essenciais da oração (sujeito e predicado – identificação e classificação); termos integrantes da oração (complementos verbais: objeto direto e objeto indireto); sinal indicativo de crase.

MATEMÁTICA - Aritmética: Problemas envolvendo as operações fundamentais; Sistemas de medidas; Razões; Proporções; Regra de três simples; Regra de três composta; Porcentagem. Conjuntos numéricos: os conjuntos e suas representações, os números reais e a reta numérica; Álgebra: Expressões algébricas; Cálculo algébrico; Produtos notáveis, Frações algébricas; Equações do 1º grau com uma ou duas incógnitas; Sistemas de equações do 1º grau com duas incógnitas; Equações e sistemas de equações fracionárias, Inequações do 1º grau com uma incógnita. Geometria euclidiana plana: Ângulos e triângulos; Figuras semelhantes; Figuras congruentes; Quadriláteros e circunferências, Perímetro de um polígono e da circunferência; Área de uma superfície.

APÊNDICE C

 <b>ESTADO DO MARANHÃO</b> <b>SECRETARIA DE SEGURANÇA PÚBLICA</b> <b>CORPO DE BOMBEIROS MILITAR</b> <b>COLÉGIO MILITAR 02 DE JULHO UNID. XXI</b> <b>ESCOLA MUNICIPAL MARIA MARTINS BRINGEL</b> (Conveniada à Secretaria Municipal de Educação de Santa Inês)	<b>PROCESSO SELETIVO PARA ADMISSÃO NO CMCB 2022</b>  Formulário n° _____  Assinatura  (USO EXCLUSIVO DO CMCB)
---	---

FORMULÁRIO PARA A INTERPOSIÇÃO DE RECURSO CONTRA OS GABARITOS  
PRELIMINARES DA PROVA OBJETIVA

CAPA DE RECURSO

**Identificação do candidato**

Série/ano: \_\_\_\_\_ Número de inscrição: \_\_\_\_\_  
Nome do candidato: \_\_\_\_\_  
RG: \_\_\_\_\_ CPF: \_\_\_\_\_

**Identificação do responsável do candidato**

Nome do responsável: \_\_\_\_\_  
CPF: \_\_\_\_\_ Telefone: \_\_\_\_\_

**Solicitação**

À Comissão Examinadora do Processo Seletivo para Admissão no CMCB.

Solicito revisão do Gabarito Oficial Preliminar referente à questão n° \_\_\_\_ da Prova Objetiva da série/ano indicados acima.

Santa Inês, \_\_\_\_ de \_\_\_\_\_ de 20\_\_.

\_\_\_\_\_  
Assinatura do responsável

**INSTRUÇÕES:**

- A solicitação do recurso deverá ser protocolada, dentro do prazo estabelecido pelo Edital001/2022, para a Comissão do Processo Seletivo do Colégio Militar 2 de julho XXI.
  - Entregar e protocolar um conjunto de recurso (capa e justificativa) para cada questão;
  - Indicar o número da questão, da resposta marcada pelo candidato e da resposta divulgada no gabarito, quando se tratar de recurso contra gabarito ou conteúdo de questão de prova objetiva;
  - Argumentação lógica e consistente, devidamente instruída com material bibliográfico;
  - Anulada uma questão, os pontos a ela correspondentes serão atribuídos a todos os candidatos, independentemente de recurso.
  - Será preliminarmente indeferido recurso extemporâneo, inconsistente ou que não atenda a qualquer uma das especificações estabelecidas nos editais referentes ao Processo Seletivo de Admissão ao CMCB 2022.
- Atenção!** O desrespeito a qualquer uma das instruções acima resultará no indeferimento do recurso.  
Não caberá recurso à decisão apresentada pela Comissão Processo Seletivo do Colégio Militar 2 de Julho XXI aos pedidos de revisão.



**PROTOCOLO DE ENTREGA DE RECURSOS – PROVA OBJETIVA**

INSCRIÇÃO Nº \_\_\_\_\_ SÉRIE: \_\_\_\_\_ ANO: \_\_\_\_\_ Nº DO FORMULÁRIO: \_\_\_\_\_

NOME DO CANDIDATO: \_\_\_\_\_

DATA DO PROTOCOLO: \_\_\_\_/\_\_\_\_/20\_\_ HORÁRIO: \_\_\_\_h \_\_\_\_min QTD PÁGINA  
ANEXADAS: \_\_\_\_\_

ASSINATURA

\_\_\_\_\_





**ESTADO DO MARANHÃO**  
**SECRETARIA DE SEGURANÇA PÚBLICA**  
**CORPO DE BOMBEIROS MILITAR**  
**COLÉGIO MILITAR 02 DE JULHO UND. XXI**  
(Conveniada à Secretaria Municipal de Educação de Santa Inês)

**FORMULÁRIO DE RECURSO**

**Recurso contra gabarito oficial preliminar da prova objetiva:**

Nº de Formulário:	
Série/ano:	
Nº da Questão:	
Gabarito Preliminar:	
Resposta do Candidato:	

**Justificativa de Recurso:**

--

*ra*

## APÊNDICE D



ESTADO DO MARANHÃO  
SECRETARIA DE SEGURANÇA PÚBLICA  
CORPO DE BOMBEIROS MILITAR  
COLÉGIO MILITAR 02 DE JULHO UND. XXI  
(Conveniada à Secretaria Municipal de Educação de Santa Inês)

### TERMO DE CONHECIMENTO

#### DECLARO CONHECER QUE:

01 – É obrigatório, aos alunos do Colégio Militar 2 de julho UND XXI, o uso dos uniformes regulamentares, a saber: uniforme de educação física, uniforme de agasalho e uniforme de passeio, conforme Regulamento de Uniforme do CMCB UND XXI.

02 – Esta unidade de ensino possui normas específicas que norteiam a vida escolar do aluno (Regulamento Disciplinar, Diretrizes, Regimento Interno e Normas Gerais de Ação – NGA).

03 – Serão cobradas para o fundo de manutenção da associação de pais e amigos do CMCB, doze parcelas no valor de R\$ 15,00 (quinze reais) podendo ser reajustado conforme assembleias realizadas pela associação. O Art. 83 da Lei de Diretrizes e Bases - Lei 9394/96, nos diz que: “O ensino militar é regulado em lei específica, admitida a equivalência de estudos, de acordo com as normas fixadas pelos sistemas de ensino”.

04 – No ato da matrícula deverá haver uma contribuição de uma resma de papel A4, para atividades pedagógicas internas do ano de 2022.

05 – É obrigatório a concordância do pai e/ou responsável com o termo de autorização para filmagem do Aluno no Colégio Militar 2 de Julho UND XXI.

06 – O sistema de avaliação adotado pelo CMCB UND XXI será contínuo e processual com função diagnóstica, buscando fornecer elementos para identificar os desvios e dificuldades ocorridas no processo, subsidiando uma reflexão sobre a organização do currículo, o trabalho do professor, os compromissos da escola, atuação do corpo técnico-administrativo, entre outros fatores.

07 – Ressalta-se que o CMCB adotará regime escolar conforme as orientações emanadas da SEMED-SANTA INÊS.

08 – É obrigatória a presença dos pais e/ou responsáveis nas reuniões escolares e quando solicitado pela direção do CMCB UND XXI. O não acompanhamento do aluno poderá ser caracterizado como abandono intelectual (Art.246 do Código Penal) sendo adotadas as providências cabíveis, encaminhado ao Conselho Tutelar da Região e Ministério Público.

09 – Haverá a exclusão do aluno com “Nota de Comportamento” igual ou inferior a 2,99 (dois e noventa e nove), conforme Regulamento Disciplinar.

10 – O ensino fundamenta será desenvolvido no período matutino e vespertino.

11 – A prática de educação física ocorrerá no turno de aula do aluno.

Santa Inês - MA, \_\_\_\_ de \_\_\_\_ de 2022.

Responsável do aluno (a): \_\_\_\_\_

Nome do Aluno: \_\_\_\_\_ Série: \_\_\_\_\_

Assinatura: \_\_\_\_\_

## **APÊNDICE E**

**APRESENTAÇÃO DA DOCUMENTAÇÃO NECESSÁRIA PARA A MATRÍCULA:**

### **PARA O ALUNO:**

1. 2 (duas) fotos 3x4 atualizadas;
2. RG (carteira de identidade) original e xérox;
3. CPF original e xérox;
4. Certidão de nascimento original e xérox;
5. Comprovante de residência, com unidade consumidora e CEP no município original e xérox;
6. Cartão do SUS original e xérox;
7. Transferência (histórico) ou declaração com situação aprovado (a).

### **PARA O RESPONSÁVEL**

1. RG (carteira de identidade) original e xérox;
2. CPF original e xérox;
3. Termo de Compromisso e Termo de Conhecimento das Normas Internas do Colégio Militar 02 de julho Unidade XXI – Escola Municipal Maria Martins Bringel devidamente assinado pelo responsável.



APÊNDICE F  
FORMULÁRIO PARA SOLICITAÇÃO DE CONDIÇÕES ESPECIAIS PARA REALIZAÇÃO  
DAS PROVAS



ESTADO DO MARANHÃO  
SECRETARIA DE SEGURANÇA PÚBLICA  
CORPO DE BOMBEIROS MILITAR  
COLÉGIO MILITAR 02 DE JULHO UNID. XXI  
ESCOLA MUNICIPAL MARIA MARTINS BRINGEL  
(Conveniada à Secretaria Municipal de Educação de Santa Inês)

PROCESSO SELETIVO  
PARA ADMISSÃO NO  
CMCB 2022

Formulário n° \_\_\_\_\_  
Assinatura

(USO EXCLUSIVO DO CMCB)

**IDENTIFICAÇÃO DO CANDIDATO**

Número de inscrição: \_\_\_\_\_  
Nome do candidato: \_\_\_\_\_  
RG: \_\_\_\_\_ CPF: \_\_\_\_\_  
Data de nasc.: \_\_\_\_/\_\_\_\_/\_\_\_\_ Naturalidade: \_\_\_\_\_  
Endereço: \_\_\_\_\_

**Identificação do responsável do candidato**

Nome do responsável: \_\_\_\_\_  
CPF: \_\_\_\_\_ Telefone: \_\_\_\_\_

**Solicitação**

Ao Ilmo. Sr.  
Comandante do Colégio Militar 2 de Julho UND XXI.

Declaro que o aluno supracitado é portador da deficiência \_\_\_\_\_, CID \_\_\_\_\_ e solicito a V. Sa condições especiais para realizar a prova, em conformidade com as informações prestadas a seguir.

**Motivo do requerimento**

- Pessoa com deficiência auditiva ou surda     Pessoa com deficiência intelectual ou visual  
 Outros: \_\_\_\_\_

**Tipos de deficiência**

- Visual Total (Cego)     Auditivo Total     Física – Membro superior (Braços /Mãos)

Visual Subnormal  
(Parcial)

Auditivo  
Parcial

Física – Membros inferiores  
(Pernas/Pés)

Outros:

---

**Recursos necessários**

Prova Ampliada – Tamanho da  
fonte: \_\_\_\_\_

Prova em Braille

Transcritor (preencher Folha de  
Respostas)

Ledor de Prova

Intérprete de Libras

Móvel especial:

Outros: \_\_\_\_\_

---

Nestes termos, pede deferimento.

Santa Inês, \_\_\_\_\_.

\_\_\_\_\_  
Assinatura do responsável

OBSERVAÇÃO: este formulário deverá ser entregue acompanhado do original ou cópia autenticada do laudo médico (a autenticação da cópia poderá ser realizada no próprio setor de entrega da documentação, bastando que para isso o representante legal apresente o original e a cópia do documento a ser autenticado) que justifique o atendimento especial na Secretaria do Colégio Militar 2 de Julho UND XXI, localizado na travessa Santa Luzia, nº 45- bairro Parque Pramorar, Santa Inês - MA, durante o período de inscrição nos horários das 08h às 11h e das 14h às 17h (horário local). Após esse período, a solicitação de atendimento especial para realização das provas será indeferida. A solicitação de condições especiais será atendida segundo os critérios de viabilidade e razoabilidade.



**APÊNDICE G**  
**FORMULÁRIO PARA SOLICITAÇÃO DE ISENÇÃO DO PAGAMENTO DA TAXA DE INSCRIÇÃO**

 <b>ESTADO DO MARANHÃO</b> <b>SECRETARIA DE SEGURANÇA PÚBLICA</b> <b>CORPO DE BOMBEIROS MILITAR</b> <b>COLÉGIO MILITAR 02 DE JULHO UNID. XXI</b> <b>ESCOLA MUNICIPAL MARIA MARTINS BRINGEL</b> (Conveniada à Secretaria Municipal de Educação de Santa Inês)	<b>PROCESSO SELETIVO PARA ADMISSÃO NO CMCB 2022</b>  <b>Formulário de Solicitação de Isenção do pagamento da taxa de inscrição nº _____</b>  <b>Assinatura</b>  <b>(USO EXCLUSIVO DO CMCB)</b>
---	--

<b>IDENTIFICAÇÃO DO CANDIDATO A ISENÇÃO</b>	
Número de inscrição: _____	
Nome do candidato: _____	
RG: _____	CPF: _____
Data de nasc.: ____/____/____	Naturalidade: _____
Endereço: _____	

Venho requerer a isenção da taxa de inscrição do Processo Seletivo de Admissão CMCB Unid. XXI- Maria Martins Bringel para a seleção de candidatos ao Ensino Fundamental, de acordo com o EDITAL Nº 001/2022-CMCB XXI de abertura do certame.	
<b>Identificação do responsável do candidato</b>	
Nome do responsável: _____	
CPF: _____	Telefone: _____

<p><b>MEMBRO DE FAMÍLIA CUJA RENDA FAMILIAR SEJA INFERIOR A 2 (DOIS) SALÁRIOS MÍNIMOS</b></p> <p>( ) Declaro, para fins de isenção de pagamento de taxa de inscrição, ser membro de família de baixa renda (inferior a 2 salários-mínimos) e, em função de minha condição financeira, não posso pagar a taxa de inscrição em concurso público. Declaro estar ciente de que família é a unidade nuclear composta por um ou mais indivíduos, eventualmente ampliada por outros indivíduos que contribuam para o rendimento ou tenham suas despesas atendidas por aquela unidade familiar, todos moradores em um mesmo domicílio, definido como o local que serve de moradia à família. Declaro, ainda, saber que família de baixa renda é aquela com renda familiar mensal inferior a 2 (dois) salários-mínimos. Declaro, também, ter conhecimento de que a renda familiar mensal é a soma dos rendimentos brutos auferidos por todos os membros da família, não sendo incluídos no cálculo aqueles percebidos dos programas descritos no inciso VI do artigo 4º do Decreto nº 6.135, de 26 de junho de 2007. Declaro, por fim, que estou ciente das penalidades por emitir declaração falsa prevista no parágrafo único do artigo 10 do Decreto nº 83.936, de 6 de setembro de 1979. Como</p>
--



membro de família cuja renda familiar seja inferior a 2 (dois) salários-mínimos, juntamente com este requerimento, entrego a seguinte documentação:

- Documento de identidade (RG) e Cadastro de Pessoa Física (CPF) do candidato;
- RG e CPF dos responsáveis legais;
- Número de Identificação Social (NIS) do candidato, atribuído pelo Cadastro Único dos Programas Sociais do Governo Federal- CadÚnico;
- Comprovante oficial de renda especificando perceber remuneração mensal inferior a 02 (dois) salários-mínimos ou Carteira de Trabalho e Previdência Social (CTPS) – páginas que contenham fotografia, identificação e anotação de nenhum ou do último contrato de trabalho e da primeira página anterior e subsequente (com correspondente data de saída anotada no último contrato de trabalho ou em branco); e
- Outra documentação comprobatória

Nestes termos, pede deferimento.

É de minha responsabilidade exclusiva o correto preenchimento dessa declaração e a entrega, no prazo regular, da documentação requerida em conformidade com o Edital de abertura do concurso. Por ser verdade, firmo o presente para que surte seus efeitos legais.

Santa Inês, \_\_\_\_\_.

\_\_\_\_\_  
Assinatura do responsável

OBSERVAÇÃO: este formulário deverá ser entregue na Secretaria do Colégio Militar 2 de Julho UND XXI, localizado na travessa Santa Luzia, nº 45- bairro Parque Pramorar, Santa Inês - MA, até o dia 14 de janeiro de 2022, nos horários das 08h às 11h e das 14h às 17h (horário local). Após esse período, a solicitação de isenção da taxa de inscrição será indeferida.

